

國立臺灣師範大學 112 學年度第 1 次研究發展會議紀錄

時間：112 年 11 月 15 日（星期三）上午 10 時

地點：本校校本部第一會議室

主席：許研發長瑛珪

出席人員：如簽到表

紀錄：陳清雅

壹、報告事項

一、主席報告

二、上次會議討論事項決議及執行情形報告：

項次	案由	提案單位	決議	執行情形	執行率
1	有關「國立臺灣師範大學研發成果運用利益衝突迴避及資訊揭露管理要點」修正草案一案，提請討論。	產學合作組	照案通過。	本案已於 112 年 5 月 16 日以師大研合字第 1121012373 號函發布本校各單位週知，並於 112 年 5 月 25 日獲經濟部經科字第 11200613970 號函同意備查。	100%

貳、各組工作報告

一、企劃組

（一）教師及研究人員評鑑

112學年度第1學期預定受評鑑之教師共計28人（含新聘教師10人），研究人員評鑑預定受評鑑人數共計2人。

（二）系所評鑑

- 1.財團法人高等教育評鑑中心基金會業於112年6月29日函知本校自辦品保結果認定審查結果，本校57個受評系所均獲「認定」通過，品保認定效期計6年(112年7月至118年6月)。
- 2.高教評鑑中心業於112年8月25日針對本校自辦品保結果報告審查回

應說明提出第1次檢核意見，其中系級部分57個受評單位均依前次自辦品保結果報告審查意見完成修正；校級部分計有7項須繳交第2次回應說明並送該中心檢核，將依限於完成法規修訂後三週內辦理。

- 3.本校於112年9月20日召開「辦理110至112年系所品質保證認定112學年度第1次校級評鑑檢討會議」，針對高教評鑑中心審核意見予以檢討改進，並了解各學院系所追蹤改善情形與後續規劃，以加強運用本次評鑑結果提升本校及各學院系所之整體發展。

（三）彈性薪資暨獎勵

- 1.本校112年度獎勵特殊優秀人才申請案，共核定202人，獎勵金額(含補充保費)共計新臺幣3,435萬7,973元。。
- 2.本校獎勵學術卓越教師申請案，於112年10月1日至10月31日受理線上申請，刻正辦理案件初審。

（四）玉山（青年）學者計畫

本校112年度共獲教育部核定玉山學者3名（英語系、地理系、物理系）、玉山青年學者1名（臺文系）、續期玉山青年學者1名（數學系）。總計本校累計至112年度共聘任玉山學者6名、玉山青年學者5名。

二、研究推動組

（一）國科會等政府機關計畫/補助（近五年統計圖表請詳見第 10 頁）

1.國科會計畫金額/件數

本校112年度國科會補助專題研究計畫，截至10月31日止，核定件數計522件，核定金額為6億9,371萬3,500元。（111年度截至10月31日止，核定件數計526件，核定金額為6億7,763萬2,646元）。

2.國科會以外政府機構計畫金額/件數

本校112年度獲國科會以外政府機構核定計畫，截至10月31日止，共計525件，核定金額為19億9,607萬1,076元。（111年度截至10月31日止，核定件數共計525件，核定金額20億9,445萬6,675元）。

3.國科會其他補助案

國科會補助	件數（截 112/10/31）、辦理情形	備註
補助國內舉辦國際研討會	112 年度第 2 期「補助國內舉辦國際學術研討會」共 5 件申請案，國科會審查中。	每年 3 月、9 月受理申請

補助國內研究生出席國際會議	112 年度 134 件申請案：核定通過 95 件、未通過 34 件、國科會審查中 5 件。	會議首日所屬月份前 2 個月月底前提出申請，隨到隨審
補助國內專家學者出席國際會議	112 年度 35 件申請案：核定通過 24 件、未通過 7 件、國科會審查中 4 件。	會議舉行日六星期前提出申請，隨到隨審
補助邀請國際科技人士短期訪問	112 年度 24 件申請案：核定通過 16 件、審查中 4 件、未通過 4 件。	抵台日六星期前提出申請，隨到隨審
補助科學與技術人員國外短期研究	113 年度校內受理申請至 7/30。本年度共有 6 件申請案，國科會審理中。	每年約 5 月-7 月受理申請經系院教評會審議通過方得提出申請
補助博士生赴國外研究	113 年度千里馬計畫校內 6/1-7/28 受理申請。本年度共有 5 件千里馬申請案，國科會審理中。1 件台日青年科技人才交流申請案(未通過)。	千里馬計畫、赴德研修計畫、IVF 研究進修計畫：約 6 月-7 月受理申請，其他依國科會來函公告受理時程。
補助延攬人文學及社會科學類博士級研究人員	112-1 期校內 5/1-5/30 受理申請，共 22 件申請案，核定通過 9 件、不通過 13 件。112-2 期校內 10/1-10/30 受理申請，共 11 件申請案。	第 1 期:5/1-5/31 受理申請 第 2 期:10/1-10/31 受理申請
國科會大專生研究計畫	112 年度計畫申請案共 127 件，核定通過 80 件。	依國科會來函公告受理時程

(二) 校內外學術活動補(獎)助

1.校內獎補助案:

補助名稱	件數(截 112/10/31)、辦理情形	備註
校內學術活動補助 (新進教師專題研究、舉辦國際學術研討會、藝術創作發表或展演)	112 學年度第 1 期校內學術活動補助共受理 24 件申請案，刻正辦理初審作業。	每年 3 月、9 月受理申請
英文論文編修服務補助	112 年度核定 34 件，補助金額 212,070 元。持續受理申請中。	隨到隨審
博士班研究生出席國際會議發表論文補助	112 年度核定 29 件，補助金額 430,600 元。持續受理申請中。	會議舉行日五星期前提出申請，隨到隨審
原創性學術論文刊登費補助	112 年度核定 33 件，補助金額 1,586,329 元。持續受理申請中。	隨到隨審
新進教師與研究人員	112 年度核定 6 件，補助金額	會議舉行日五星期前提

出國參加國際學術會議發表論文	122,000 元。持續受理申請中。	出申請，隨到隨審
推動教研人員籌組跨域團隊補助	112 年度現核定 1 件申請案，補助金額為 10 萬元。持續受理申請中。	隨到隨審
學術績優教師協助研究諮詢	112 年度核定 18 件，補助金額 36,000 元，持續受理申請中。	隨到隨審
推動跨國合作研究計畫補助	112 年 9 月 10 日修正要點通過，112 年受理申請中。	每年約 8 月底前由研發處公告申請時間
國立臺灣大學系統年輕學者創新性合作計畫	113 年度申請案台大 7 件、台師大 5 件、台科大 3 件，共 15 件申請案審理中。	配合國立臺灣大學系統公告各年度申請事宜
國立臺灣師範大學補助博士生赴國外短期研究計畫要點	112 年 7 月 10 日公告受理申請中。共核定 3 件申請案，補助 41 萬 6,511 元。	112 年新訂要點，隨到隨審
國立臺灣師範大學補助助理教授赴國外短期研究作業要點	112 年 8 月 31 日公告至 112 年 10 月 2 日止申請案 1 件，審理中。	112 年新訂要點，九月收案。
學術論文暨專書獎助	本校 112 年度學術論文暨專書獎助 10/1~10/31 受理申請，刻正辦理初審作業。	每年 10 月受理申請

(三) 舉辦教研人員研究增能活動

1. 舉辦專題演講與工作坊：

年度	日期	工作坊名稱	參加人數
112	4 月 24 日	性別議題相關研究之經驗分享工作坊	25

2. 舉辦研提計畫說明討論會：

年度	日期	說明會名稱	參加人數
112	10 月 26 日	本校 112 年度「產學合作計畫業務說明會」(含國科會及國科會以外等政府部門之計畫)	59

三、產學合作組

(一) 本校 112 年度國科會產學合作計畫，截至 10 月 31 日止，核定件數計 10 件，核定金額計 3,102 萬 966 元(111 年度截至 10 月 31 日止，核定件數計 14 件，核定金額計 2,990 萬 6,203 元)。

(二) 本校 112 年度未涉及政府單位(公民營企業及法人)之產學合作計畫，截至 10 月 31 日止，核定件數計 113 件，核定金額計 2 億 9,927

萬 659 元 (111 年度截至 10 月 31 日止，核定件數計 90 件，核定金額計 8,959 萬 3,384 元)；近五年統計圖表請詳見第 11 頁。

- (三) 本校 112 年度技術移轉授權案件，截至 10 月 31 日止，共計 140 件，授權及衍生利益金共計 1,807 萬 683 元 (111 年度截至 10 月 31 日止，技術移轉授權案件共計 122 件，授權及衍生利益金共計 680 萬 5,187 元)；近五年統計圖表請詳見第 11 頁。
- (四) 本校 112 年度獲准專利件數，截至 10 月 31 日止，共計 38 件，包含發明專利 34 件、新型專利 3 件、設計專利 1 件；另提出申請之專利件數，共計 26 件 (111 年度截至 10 月 31 日止，獲准專利件數共計 32 件，包含發明專利 20 件、新型專利 11 件、設計專利 1 件；另提出申請之專利件數，共計 32 件)。
- (五) 為強化校內師生與研發團隊智財專業知能，以有效管理、運用及保護本校研發成果，預定於 11 月 23 日辦理「著作權及商標保護-兼論成果歸屬及授權實務」講座。

四、創新育成中心

(一) 學生創業輔導

- 1.112年U-start創新創業計畫：「艾姆耶教育科技工作室」及「記憶蒐藏家」獲得第一階段補助。
- 2.U-start創新創業計畫第一階段團隊「記憶蒐藏家」於9月13日與台中動畫節合作商品製作；11月16日-19日受新北市青年局邀請於亞洲手創展參展。
- 3.本年度創業競技場於9月15日辦理決賽。本次共有16組參賽，國內組12組，國際組4組，評審為達盈管理顧問公司盧志軒總監、悅智全球顧問鄭岡瑋營運長，新躍社科大學陳正見教授。

(二) 大師創業學分學程

112-1 學期開設三門課程：大師創業管理入門、大師創業發想與實踐、大師創業論壇，共計 118 人選課。

(三) 辦理創新創業相關工作坊

- 1. 7月17日-19日 ChatGPT提案生成營工作坊，講師為星進股份有限公司張祐禎執行長及劉子鈺經理，共有43人報名參加。
- 2. 9月21日-12月28日每兩週進行一次創新創業線上課程，每次上課1.5

小時，講師為立勤國際法律事務所黃沛聲律師，共有96人報名參加。

3. 10月18日辦理「公眾表達的自信魅力」講座，講師為知名資深配音員&齊聲創藝有限公司王瑞芹，共有22人報名參加。

（四）林口育成廠商

1. 林口培育駐商 112 年度實體進駐 5 家，虛擬進駐 2 家，將進行第四季育成合作費收款。
2. 113 年林口廠商進駐招商作業預計於 11 月 15 日截止收件。因本中心日前獲經濟部登錄為國際創育機構，進駐本校的新創團隊，能享用辦公室空間及設施，亦可享有各項輔導及補助措施。

（五）教師創業

10 月 3 日召開第九次新創審議會議，全數委員同意電機系賴以威教授之國際數感教育有限公司第三年免收學術回饋金。

五、產業聯絡中心

（一）會員動態：已完成 4 家會員年度簽約。

（二）活動規劃：

1. 舉辦4月21日智慧樂活論壇，並參與7月27日-30日的BIO Asia、8月18日長庚大學舉辦之醫材產學媒合會。
2. 參與10月11日-13日於日本東京舉辦之Medical Japan醫療照護展和Age well論壇活動，並展出師大長照科技VR+機器人互動桌遊等技術產品，促進國際交流。
3. 11月9日舉辦師大國際大師跨域講座，邀請Dr. William F. Burkholder (Director, Scientific Program Management, Chan Zuckerberg Bio Hub) 演講，並邀請國科會產學處許增如處長、台大吳忠懌研發長及聯盟師長與本校師長進行與談。
4. 11月10日於世貿一館2樓A+會議室舉辦師大教育科技發表暨產學媒合論壇，邀請蕭顯勝、楊芳瑩、蔡芸琇、洪嘉馥、蔡孟蓉、陳浩然、洪榮昭、及洪聰敏等8位教授發表教育科技相關技術。
5. 預計於12月11日下午1:30~5:00 舉辦國際高齡科技趨勢論壇，邀請新加坡與台灣學者及高齡產業媒體與談。

（三）產學及跨校合作：

1. 11月24日將參與由長庚大學主辦之五校聯盟AI技術產學媒合會。
2. 12月7日將與長庚明志大學聯合主辦淨零排碳技術發表論壇，由謝振傑教授以「塑料永續的關鍵-智能辨識」為題代表師大演講。

六、貴重儀器中心

（一）112 年度大項儀器設備經費申請案

112 年 3 月 21 日召開第二次審查會議，並經 4 月 18 日第 130 次校務基金管理委員會審核確認；並於 112 年 5 月 16 日發函獲補助單位-機電工程學系，獲補助單位需於 112 年 11 月 30 日前完成採購簽約程序及結案付款手續。

（二）113 年度本校「基礎研究核心設施共同使用服務計畫」、112 年度「基礎研究核心設施共同使用服務計畫」期中報告業於 112 年 8 月 14 日線上送出。

（三）辦理校內、外使用者之國科會專題計畫使用同意書及儀器中心使用同意書認證申請，112 年截至 10 月 31 日止共計 53 件。

（四）本校現屬國科會對外服務之貴重儀器有 8 部，112 年截至 10 月 31 日止服務績效報告：委託送測件數共 15,141 件，實驗時數累計 16,823 小時，貴儀使用費收入合計 313 萬 2,884 元，貴儀使用費收入比去年同期成長 44%。（111 年 1 月至 10 月，委託送測件數共 12,624 件，實驗時數累計 14,172 小時，貴儀使用費收入合計 217 萬 6,560 元）。

七、研究倫理中心

（一）受理研究倫理審查業務及審查費補助

1.112年度受理研究倫理審查業務，截至10月31日止，新案共計307件、後續追蹤審查案共計594件。（111年度截至10月31日止，新案共計242件、後續追蹤審查案共計638件。線上審查系統路徑：學校首頁→重點網站→研究倫理審查 <http://iapply.rec.ntnu.edu.tw/>）

2.112年度補助研究倫理審查費，截至10月31日止，申請件數共計60件（教研人員2件、學生58件、未獲通過0件），核定金額61萬4,500元。（111年度截至10月31日止，申請件數共計41件，核定金額39萬2,500元）。

（二）本校積極向外拓展服務，並提高服務量能，目前委託本校進行研究倫理審查共計 41 間學校/廠商/法人（111 年新增 1 間，112 年新增 5

間)。

(三) 研究倫理教育訓練：

1.實體教育訓練

年度	日期	教育訓練名稱	講者	參加人數
112	3月15日 14:00-16:00 體育館金牌講堂	研究倫理工作坊(1) 研究倫理內涵與相關法規	吳全峰副研究員 中研院法律所	105
112	4月28日 12:00-14:00 台北大學三峽校區	研究倫理推廣專題講座(1) 研究中的知情同意 (校外服務推廣-與臺北大學合辦)	曾育裕教授 臺北護理健康大學 通識中心	28
112	5月10日 14:00-16:00 東吳大學城中校區	研究倫理推廣專題講座(2) 問卷、訪談研究的研究倫理 (校外服務推廣-與東吳大學合辦)	陳毓文教授 臺灣大學社工所	39
112	5月11日 12:20-13:30 第二會議室	教學實踐研究計畫教學知能成長 專業課程-研究倫理主題演講 (與本校教學發展中心合辦)	張育愷教授 體育與運動科學系	37
112	5月17日 14:00-16:00 進修推廣學院 演講堂	研究倫理工作坊(2) 研究倫理審查與行動研究-由局 外人角度看研究參與者保護	廖經華校長 新竹教育大學附小 (清大附小)校長退休	48
112	9月28日 14:00-16:00 體育館金牌講堂	研究倫理工作坊(3) 研究資料管理面面觀	柯皓仁教授 圖書資訊學研究所	51
112	11月10日 13:00-15:00 聯合大學八甲校區	研究倫理推廣專題講座(3) 人文社會科學中人類研究常見之 研究倫理審查議題 (校外服務推廣-與聯合大學合辦)	林烘煜副教授 佛光大學心理學系 (退休)	報 名 中
112	11月30日 14:00-16:00 體育館金牌講堂	研究倫理工作坊(4) IRB 的羽毛或令箭：以體育科學 研究為例	曾玉華副教授 臺北市立大學運動 健康科學系	報 名 中

2.線上教育訓練

112年截至10月31日止，共計673件，含校內553件、校外120件（去年同期為651件，含校內571件、校外80件）。預計明年會將課程分類(基礎初階、專業進階)，申請人可依需求選擇課程。

(網頁路徑：研發處→研究倫理中心→教育訓練

<https://www.acad.ntnu.edu.tw/7page3/url.php?class=7102>)

目前線上課程包含：

(1) 社會與行為科學的研究倫理與貝蒙報告

- (2) 研究倫理審查後續之追蹤管理監督
- (3) 田野研究中研究倫理與考量
- (4) 研究倫理審查業務的澄清與討論
- (5) 社會行為學研究與 IRB/REC 審查
- (6) 易受傷害族群及知情同意的送審通過困難常見樣態
- (7) 知情同意書（文件）書寫的主要形式及注意事項
- (8) 大學校園教學實踐的研究倫理
- (9) 實驗儀器使用的研究倫理
- (10) 易受傷害族群的質性研究倫理議題與實務
- (11) 問卷、訪談研究的研究倫理
- (12) 研究倫理審查與行動研究-由局外人角度看研究參與者保護

本校107-112年度國科會計畫件數金額

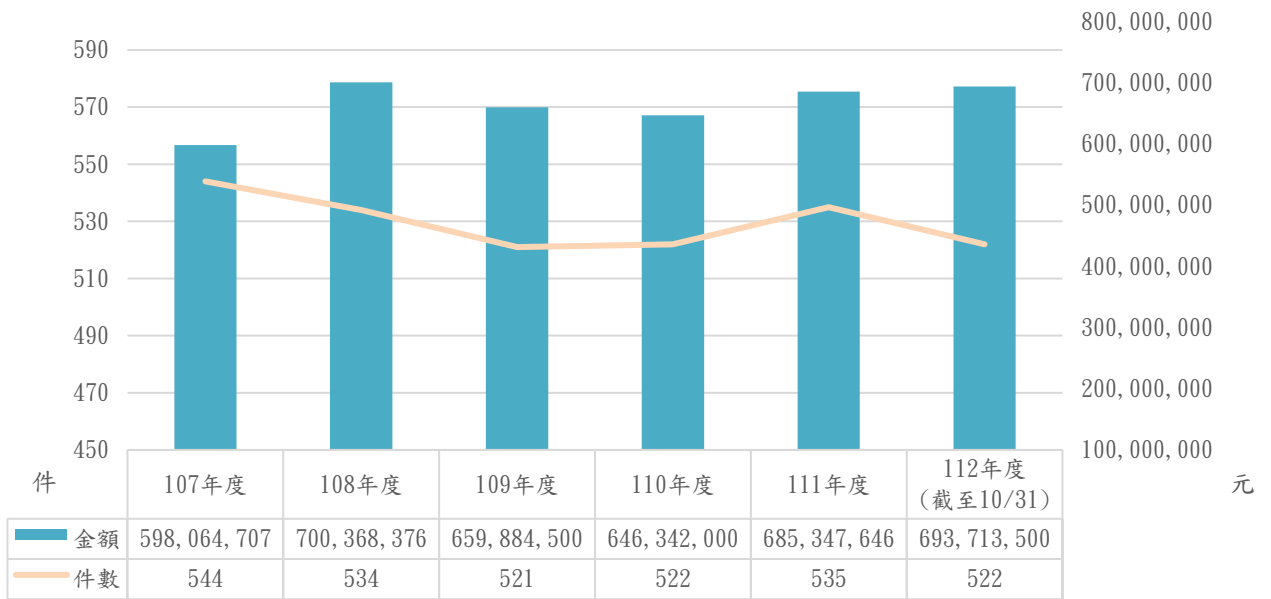

本校107-112年度國科會以外政府計畫件數金額

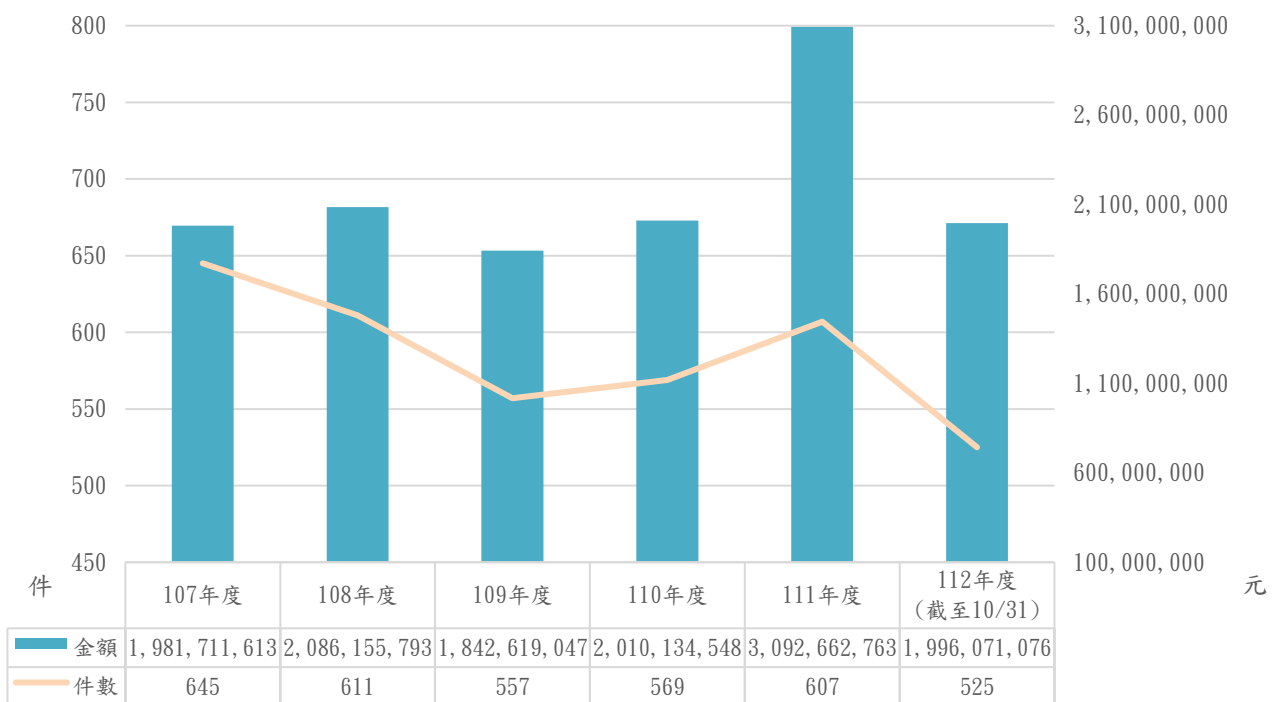

本校107-112年度非涉政府單位計畫件數金額

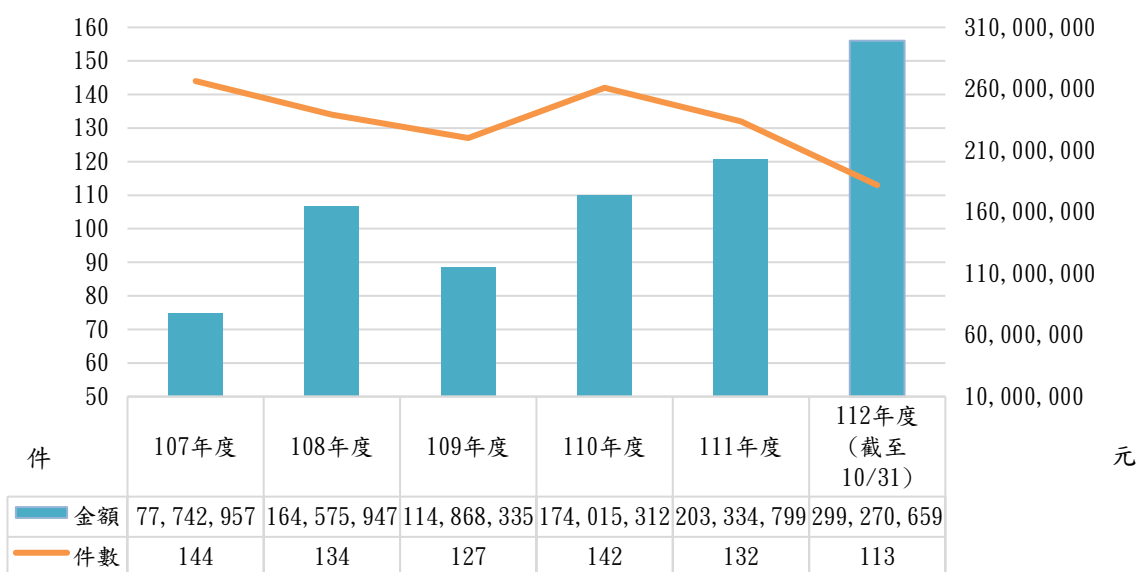

本校107-112年度技術移轉授權件數金額

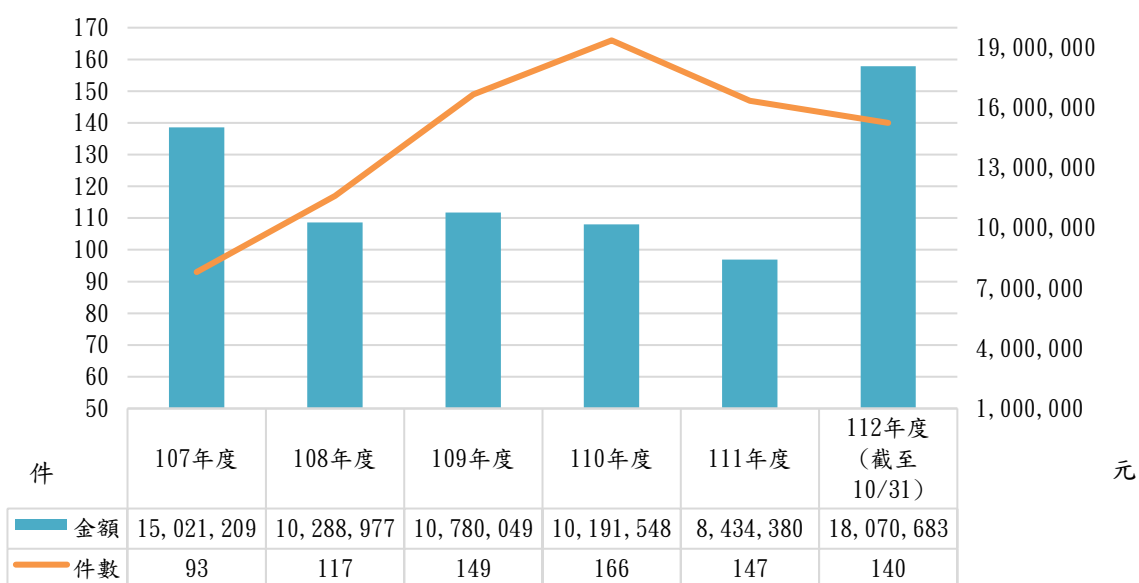

貳、討論事項

提案 1

提案單位：研究推動組

案由：擬修正「國立臺灣師範大學學術論文暨專書獎助辦法」部分條文，提請討論。

說明：

- 一、第四條第一款刪除每篇論文及每本專書之獎助金額上限，獎助區間及金額每年由審議小組訂定之。
- 二、原第四條第二款調整至第四條之一，並為鼓勵教研人員積極投稿卓越學術性期刊，修訂將已獲「國立臺灣師範大學獎勵特殊優秀人才辦法」、「國立臺灣師範大學獎勵學術卓越教師辦法」或「國立臺灣師範大學講座教授及特聘教授設置辦法」核定獎勵者，限申請之國際索引 SCIE 及 SSCI 收錄期刊排名百分比上修。
- 三、為鼓勵教研人員進行國際合作及提升研究品質，第五條新增加權加計獎金之相關規定。
- 四、配合「國立臺灣師範大學專書委託審查實施辦法」之修訂，第五、六條予以調整文字。
- 五、檢附修正條文對照表及修正後全條文（草案）如附件 1-1、1-2。

決議：修正後通過。

提案 2

提案單位：產學合作組

案由：擬修正「國立臺灣師範大學優良期刊獎助辦法」部分條文，提請討論。

說明：

- 一、為規範優良期刊獎助申請時程，擬修正第五條。另為鼓勵本校學術研究期刊晉升國際水準以提升本校學術聲望，擬修正「國立臺灣師範大學出版學術期刊被引用及排名情形」表格，新增「提升本校學術聲譽的具體成果與策略說明」欄位。
- 二、檢附修正條文對照表及修正後全條文（草案）如附件 2-1、2-2。

決議：照案通過。

提案 3

提案單位：產學合作組

案由：擬修正「國立臺灣師範大學教育科學研究期刊編審委員會設置要

點」部分條文，提請討論。

說明：為健全管理《教育科學研究期刊》，擬修正第四點，檢附修正條文對照表及修正後全條文（草案）如附件 3-1、3-2。

決議：照案通過。

提案 4

提案單位：貴重儀器中心

案由：擬修正「國立臺灣師範大學貴重儀器中心運作管理要點」部分條文，提請討論。

說明：

- 一、依 112 年 4 月 26 日 112 年度專業學行政運作協調會議第 2 次會議紀錄決議，依本校「專業學院運作辦法」規定，將相關經費分配調整至專業學院統籌運用，爰擬修正旨揭要點。
- 二、檢附「國立臺灣師範大學貴重儀器中心運作管理要點」修正條文對照表及修正後全條文（草案）如附件 4-1、4-2。

決議：照案通過。

「國立臺灣師範大學學術論文暨專書獎助辦法」
修正條文對照表(草案)

修 正 條 文	現 行 條 文	說 明
<p>第二條 獎助對象：</p> <p>一、本校專任教師、研究人員、博士後研究人員及博士班研究生。</p> <p>二、前款申請者於獎助申請當學期須在職或在學。</p>	<p>第二條 獎助對象：</p> <p>一、本校專任教師、研究人員、博士後研究人員及博士班研究生。</p> <p>二、前點申請者於獎助申請當學期須在職或在學。</p>	<p>依據法規條文編排調整文字。</p>
<p>第四條 獎助標準：</p> <p>頂尖論文獎助每人每年度獎助篇數不限，每篇獎助金額以三十萬元為上限。學術論文獎助每人每年度以獎助六篇為上限，每篇獎助金額以五萬元為上限。學術性專書每人每年度以獎勵二本為上限，每本獎助金額以十五萬元為上限。</p>	<p>第四條 獎助標準：</p> <p>頂尖論文獎助每人每年度獎助篇數不限，<u>每篇獎助金額以三十萬元為上限。</u>學術論文獎助每人每年度以獎助六篇為上限，<u>每篇獎助金額以五萬元為上限。</u>學術性專書每人每年度以獎勵二本為上限，<u>每本獎助金額以十五萬元為上限。</u></p> <p><u>當年度若已獲「國立臺灣師範大學獎勵特殊優秀人才辦法」或「國立臺灣師範大學獎勵學術卓越教師辦法」核定獎勵者，僅限申請以下獎助：</u></p> <p><u>一、頂尖期刊論文獎助。</u></p> <p><u>二、國際索引 SCIE 收錄之期刊，JCR 排名前百分之十（含百分之十）之期刊論文獎助，或 SSCI 收錄之期刊，JCR 排名前百分之二十五（含百分之二十五）之期刊論文獎助，並以獎助三篇為限。</u></p> <p><u>三、卓越專書獎助，並以獎助一本為限。</u></p>	<p>一、刪除每篇論文及每本專書之獎助金額上限，獎助區間及金額每年由審議小組訂定之。</p> <p>二、原第四條第二款調整至第四條之一。</p>
<p>每年度之各項學術獎助區間、金額及篇數，由本校「學術活動補助暨獎助審議小組」（以下簡稱本審議小組）依當年相關經費額度及本校可提供之資源於前項範圍內調整之。</p>	<p>每年度之各項學術獎助區間、金額及篇數，由本校「學術活動補助暨獎助審議小組」（以下簡稱本審議小組）依當年相關經費額度及本校可提供之資源於前項範圍內調整之。</p>	<p>三、配合第四條第一款之修訂調整文字。</p>

修正條文	現行條文	說明
<p><u>第四條之一</u> 當年度若已獲「國立臺灣師範大學獎勵特殊優秀人才辦法」、<u>「國立臺灣師範大學獎勵學術卓越教師辦法」或「國立臺灣師範大學講座教授及特聘教授設置辦法」</u>核定獎勵者，僅限申請以下獎助：</p> <p>一、頂尖期刊論文獎助。</p> <p>二、國際索引 SCIE 收錄之期刊，JCR 排名前百分之<u>五</u>(含百分之<u>五</u>)之期刊論文獎助，或 SSCI 收錄之期刊，JCR 排名前百分之<u>十</u>(含百分之<u>十</u>)之期刊論文獎助，並以獎助三篇為限。</p> <p>三、卓越專書獎助，並以獎助一本為限。</p>	<p>第四條 (略)</p> <p>當年度若已獲「國立臺灣師範大學獎勵特殊優秀人才辦法」或「國立臺灣師範大學獎勵學術卓越教師辦法」核定獎勵者，僅限申請以下獎助：</p> <p>一、頂尖期刊論文獎助。</p> <p>二、國際索引 SCIE 收錄之期刊，JCR 排名前百分之<u>十</u>(含百分之<u>十</u>)之期刊論文獎助，或 SSCI 收錄之期刊，JCR 排名前百分之<u>二十五</u>(含百分之<u>二十五</u>)之期刊論文獎助，並以獎助三篇為限。</p> <p>三、卓越專書獎助，並以獎助一本為限。</p>	<p>一、原第四條第二款調整至第四條之一。</p> <p>二、獲本校新增之「國立臺灣師範大學講座教授及特聘教授設置辦法」核定獎勵者，併予列入申請獎助之限制。</p> <p>三、為鼓勵教研人員積極投稿卓越學術性期刊，將已獲「國立臺灣師範大學獎勵特殊優秀人才辦法」或「國立臺灣師範大學獎勵學術卓越教師辦法」核定獎勵者，限申請之國際索引 SCIE 及 SSCI 收錄期刊排名百分比上修。</p>

修正條文	現行條文	說明
<p>第五條 申請條件：</p> <p>一、刊登於頂尖期刊或學術性期刊之原創性學術論文：</p> <p>(一)符合以下資格之一者：</p> <p>1. 本校專任教師、研究人員及博士後研究人員，且為該論文之第一作者或主要通訊作者（Corresponding Author），第一作者如有二位以上，須提供並列第一作者之同等貢獻證明，且僅得由一人提出申請；通訊作者之姓名須於論文中呈現，若論文中未呈現或通訊作者二位以上者，則須提供接受刊登及往來答覆意見等信函，且申請人為收件者。但頂尖期刊論文係與國內外研究團隊共同合著，非第一作者或主要通訊作者，可由校內一人提出申請，金額由本審議小組依申請人於論文的貢獻度進行審查，並核定獎助之金額。</p> <p>2. 本校博士班研究生，且為該論文之第一作者。</p> <p><u>(八)申請獎助之論文若符合下列條件並提出證明者，可於該篇論文原訂獎助金額外加權加計獎金(兩項權重可重覆加權)：</u></p> <p><u>1. 論文與國際學者合著。</u></p> <p><u>2. 申請人個人於 SciVal 資料庫中近五年領域權重引用影響指數(Field-Weighted Citation Impact, FWCI)達 2(含)以上。</u></p>	<p>第五條 申請條件：</p> <p>一、刊登於頂尖期刊或學術性期刊之原創性學術論文：</p> <p>(一)符合以下資格之一者：</p> <p>1. 本校專任教師、研究人員及博士後研究人員，且為該論文之第一作者或主要通訊作者（Corresponding Author），第一作者如有二位以上，須提供並列第一作者之同等貢獻證明，且僅得由一人提出申請；通訊作者之姓名須於論文中呈現，若論文中未呈現或通訊作者二位以上者，則須提供接受刊登及往來答覆意見等信函，且申請人為收件者。但頂尖期刊論文係與國內外研究團隊共同合著，非第一作者或主要通訊作者，可由校內一人提出申請，獎助金額則以十萬元為上限，金額由本審議小組依申請人於論文的貢獻度進行審查，並核定獎助之金額。</p> <p>2. 本校博士班研究生，且為該論文之第一作者。</p>	<p>一、頂尖期刊論文係與國內外研究團隊共同合著，非第一作者或主要通訊作者，獎助金額由審議小組審查核定。</p> <p>二、為鼓勵本校教研人員進行國際合作及提升研究品質，新增加權加計獎金之相關規定。</p>

修正條文	現行條文	說明
<p>二、出版學術性專書：</p> <p>(四)獎助之專書須經本校圖書館出版中心出版委員會審查通過，但符合「國立臺灣師範大學專書委託審查實施<u>要點</u>」第二<u>點</u>第一項規定出版之學術專書，不在此限。</p>	<p>二、出版學術性專書：</p> <p>(四)獎助之專書須經本校圖書館出版中心出版委員會審查通過，但符合「國立臺灣師範大學專書委託審查實施<u>辦法</u>」第二<u>條</u>第一項規定出版之學術專書，不在此限。</p>	<p>三、配合「國立臺灣師範大學專書委託審查實施辦法」之修訂予以調整文字。</p>
<p>第六條 申請程序：</p> <p>二、專書獎助須檢附本校圖書館出版中心出版委員會審查通過之文件；倘係依「國立臺灣師範大學專書委託審查實施<u>要點</u>」第二<u>點</u>第一項規定提出申請之案件，則另附相關證明文件。</p>	<p>第六條 申請程序：</p> <p>二、專書獎助須檢附本校圖書館出版中心出版委員會審查通過之文件；倘係依「國立臺灣師範大學專書委託審查實施<u>辦法</u>」第二<u>條</u>第一項規定提出申請之案件，則另附相關證明文件。</p>	<p>配合「國立臺灣師範大學專書委託審查實施辦法」之修訂予以調整文字。</p>

國立臺灣師範大學學術論文暨專書獎助辦法(修正草案)

94 年 4 月 13 日第 303 次行政會議通過

96 年 12 月 12 日第 318 次行政會議通過

97.11.19 本校 97 學年度第 1 次研究發展會議修正第 4 條條文

98.11.18 本校 98 學年度第 1 次研究發展會議修正第 5 條條文

100.04.20 本校 99 學年度第 2 次研究發展會議修正第 4 條及第 5 條條文

100.11.16 本校 100 學年度第 1 次研究發展會議修正第 5 條及第 6 條條文

102.11.20 本校 102 學年度第 1 次研究發展會議修正第 2 條、第 3 條、第 4 條及第 5 條條文

103.04.16 本校 102 學年度第 2 次研究發展會議修正第 5 條條文

103.11.19 本校 103 學年度第 1 次研究發展會議修正通過第 2 條、第 3 條、第 4 條、第 5 條、第 6 條、第 9 條及第 10 條條文

105.04.13 本校 104 學年度第 2 次研究發展會議修正第 5 條條文

105.11.2 本校 105 學年度第 1 次研究發展會議修正通過第 5 條及第 10 條

106.4.19 本校 105 學年度第 2 次研究發展會議修正通過第 5 條、第 6 條及第 10 條

106.5.24 本校 105 學年度第 7 次學術主管會報修正通過第 5 條、第 6 條及第 10 條

108.4.10 本校 107 學年度第 2 次研究發展會議修正通過第 4 條、第 5 條及第 6 條

108.5.8 本校 107 學年度第 9 次學術主管會報修正通過第 4 條、第 5 條及第 6 條

109.6.17 本校 108 學年度第 2 次研究發展會議修正通過第 4 條、第 5 條及第 6 條

109.8.19 本校 109 學年度第 1 次學術主管會報修正通過第 4 條、第 5 條及第 6 條

111.3.30 本校 110 學年度第 2 次研究發展會議修正通過第 5 條

111.5.4 本校 110 學年度第 18 次學術主管會報修正通過第 5 條

111.11.16 本校 111 學年度第 1 次研究發展會議修正通過第 5、10 條

111.12.7 本校 111 學年度第 9 次學術及行政主管會報修正通過第 5、10 條

112.11.15 本校 112 學年度第 1 次研究發展會議修正通過第 2、4、5、6 條

第一條 國立臺灣師範大學（以下簡稱本校）為鼓勵專任教師與研究人員、博士後研究人員、及博士班研究生從事學術研究，提昇本校學術水準，特訂定「國立臺灣師範大學學術論文暨專書獎助辦法」（以下簡稱本辦法）。

第二條 獎助對象：

- 一、本校專任教師、研究人員、博士後研究人員及博士班研究生。
- 二、前款申請者於獎助申請當學期須在職或在學。

第三條 獎助項目：

- 一、刊登於頂尖期刊或學術性期刊之原創性學術論文。
 - 二、出版學術性專書。
- 博士後研究人員及博士班研究生限申請前項第一款之獎助。

第四條 獎助標準：

頂尖論文獎助每人每年度獎助篇數不限，學術論文獎助每人每年度以獎助六篇為上限，學術性專書每人每年度以獎勵二本為上限。

每年度之各項學術獎助區間、金額及篇數，由本校「學術活動補助暨獎助審議小組」（以下簡稱本審議小組）依當年相關經費額度及本校可提供之資源調整之。

第四條之一 當年度若已獲「國立臺灣師範大學獎勵特殊優秀人才辦法」、「國立臺灣師範大學獎勵學術卓越教師辦法」或「國立臺灣師範大學講座教授及特聘教授設置辦法」核定獎勵者，僅限申請以下獎助：

一、頂尖期刊論文獎助。

二、國際索引 SCIE 收錄之期刊，JCR 排名前百分之五（含百分之五）之期刊論文獎助，或 SSCI 收錄之期刊，JCR 排名前百分之十（含百分之十）之期刊論文獎助，並以獎助三篇為限。

三、卓越專書獎助，並以獎助一本為限。

第五條 申請條件：

一、刊登於頂尖期刊或學術性期刊之原創性學術論文：

（一）符合以下資格之一者：

1. 本校專任教師、研究人員及博士後研究人員，且為該論文之第一作者或主要通訊作者（Corresponding Author），第一作者如有二位以上，須提供並列第一作者之同等貢獻證明，且僅得由一人提出申請；通訊作者之姓名須於論文中呈現，若論文中未呈現或通訊作者二位以上者，則須提供接受刊登及往來答覆意見等信函，且申請人為收件者。但頂尖期刊論文係與國內外研究團隊共同合著，非第一作者或主要通訊作者，可由校內一人提出申請，金額由本審議小組依申請人於論文的貢獻度進行審查，並核定獎助之金額。
2. 本校博士班研究生，且為該論文之第一作者。

（二）獎助之論文須為受理申請前一年度刊登於頂尖期刊或學術性期刊之原創性論文（刊登年度以正式獲刊登卷期之年度為依據），且申請者之機構名稱以本校為第一順位者，每篇以獎勵一次為限。

（三）頂尖期刊係指自然期刊(Nature)或科學期刊(Science)。

（四）學術性期刊係指國際索引的 A&HCI (Arts & Humanities Citation Index)、SSCI (Social Science Citation Index) 或 SCIE (Science Citation Index Expanded, 網路版) 收錄之期刊（以刊登年為依據）、或臺灣社會科學核心期刊（簡稱 TSSCI）、或臺灣人文學核心期刊（簡稱 THCI, 原 THCI Core）中收錄為正式名單之期刊（以刊登年為依據）。

（五）論文刊登於 SSCI 或 SCIE 之期刊，依所屬領域之影響指數（Impact Factor, IF 值）排名百分比（依據 Journal Citation Reports, JCR 分類）作為獎助額度之依據。

（六）獎助之論文其申請者國家名稱，應依教育部、外交部及國家科學及技術委員會相關函示辦理。

（七）預計退休或離職之專任教師、研究人員及博士後研究人員，若無法於退休或離職當年度提出前一年度刊登之論文獎助申請案，得於退休或離職之前一年度申請期間提出申請。該論文刊登於 SSCI 或 SCIE 之期刊者，以申請期間所查詢之影響指數排名百分比最新資料作為獎助額度之依據。

（八）申請獎助之論文若符合下列條件並提出證明者，可於該篇論文原訂獎助金額外加權加計獎金（兩項權重可重覆加權）：

1. 論文與國際學者合著。

2. 申請人個人於 SciVal 資料庫中近五年領域權重引用影響指數 (Field-Weighted Citation Impact, FWCI) 達 2(含) 以上。

二、出版學術性專書：

- (一)限本校專任教師及研究人員出版之個人學術性專書。
- (二)獎助之專書須為受理申請前一年度出版，且作者欄內印有本校校名者。
- (三)獎助之專書不包括教科書、文藝創作、翻譯著作、論文彙編。
- (四)獎助之專書須經本校圖書館出版中心出版委員會審查通過，但符合「國立臺灣師範大學專書委託審查實施要點」第二點第一項規定出版之學術專書，不在此限。
- (五)經本校圖書館出版中心出版委員會審查通過之專書，依所獲審查結果作為獎助額度之依據。惟如循前款規定提出申請，未經出版中心審查之專書，則逕以甲等專書之獎助額度核予補助。
- (六)預計退休或離職之專任教師及研究人員，若無法於退休或離職當年度提出前一年內出版之專書獎助申請案，得於退休或離職之前一年度申請期間提出申請。

第六條 申請程序：

- 一、申請者須至研究發展處申請系統填寫申請表及上傳相關文件，確認送出後，列印申請表乙份並簽章，於每年十月一日至十月三十一日循行政程序向研究發展處提出申請。線上申請文件如下：
 - (一)申請表。
 - (二)論文獎助傳送論文抽印本首頁、該研究中文簡介，及視需要傳送論文中通訊作者之相關證明頁或接受刊登信函，及其他相關證明文件；專書獎助傳送書本封面及版權頁。
- 二、專書獎助須檢附本校圖書館出版中心出版委員會審查通過之文件；倘係依「國立臺灣師範大學專書委託審查實施要點」第二點第一項規定提出申請之案件，則另附相關證明文件。

第七條 獎助之審查流程及進度：

- 一、初審：研究發展處應於申請截止日起三週內完成各申請案之資格檢視。
- 二、複審：由本審議小組負責審查，決定獎助之名單與額度，複審應於十二月初前完成。
- 三、公告：獎助審查結果於每年十二月底前由研究發展處公告並專函通知申請人。

第八條 本審議小組委員提出申請案件時，應迴避與該申請案有關之審查事宜。

第九條 經費來源：由本校辦理推動學術研究發展業務專款項下支應。

第十條 本辦法經研究發展會議與學術及行政主管會議通過後，報請校長發布施行。

「國立臺灣師範大學優良期刊獎助辦法」

修正條文對照表(草案)

修 正 條 文	現 行 條 文	說 明
<p>第五條 申請程序：</p> <p>應以系所(中心)為申請單位，於<u>首次</u>接到獲<u>收錄</u>通知後二個月內，檢具相關文件各乙份向研究發展處提出申請，<u>往後每年依公告日期(約 10 月-11 月)提出申請</u>，應檢具之文件如下：</p> <p>(一)申請表</p> <p>(二)獲<u>收錄</u>之相關證明文件</p> <p>(三)期刊被引用及排名情形之相關文件</p>	<p>第五條 申請程序：</p> <p>應以系所(中心)為申請單位，於接到獲<u>獎(選)</u>通知後二個月內，檢具相關文件各乙份向研究發展處提出申請，應檢具之文件如下：</p> <p>(一)申請表</p> <p>(二)獲<u>獎(選)</u>之相關證明文件</p> <p>(三)期刊被引用及排名情形之相關文件</p>	<p>為規範優良期刊獎助申請時程，修正申請期間相關文字。</p>

國立臺灣師範大學優良期刊獎助辦法（修正草案）

93.11.24 本校九十三學年度第一次學術發展會議通過
96.11.21 本校 96 學年度第 1 次研究發展會議修正通過
97.4.23 本校 96 學年度第 1 次研究發展會議修正通過
99.04.21 本校 98 學年度第 2 次研究發展會議修正通過
101.04.18 本校 100 學年度第 2 次研究發展會議修正通過
102.11.20 本校 102 學年度第 1 次研究發展會議修正通過
106.04.19 本校 105 學年度第 2 次研究發展會議修訂通過
108.11.06 本校 108 學年度第 1 次研究發展會議修訂通過
109.6.17 本校 108 學年度第 2 次研究發展會議修訂通過
111.11.16 本校 111 學年度第 1 次研究發展會議修訂通過
112.11.15 本校 112 學年度第 1 次研究發展會議修訂通過

第一條 為鼓勵本校學術研究期刊進臻國際水準，提昇本校學術聲望，特訂定「國立臺灣師範大學優良期刊獎助辦法」（以下簡稱本辦法）。

第二條 獎助對象：

本校系所中心出版之學術研究期刊，並於申請年度內具下列條件之一者：

(一)為 Web of Science Core Collection 資料庫所收錄之期刊，包括

- 1.科學引用文獻索引（Science Citation Index，簡稱 SCI）
- 2.社會科學引用文獻索引（Social Sciences Citation Index，簡稱 SSCI）
- 3.藝術與人文引用文獻索引（Arts & Humanities Citation Index，簡稱 AHCI）
- 4.新興資源引文索引資料庫（Emerging Sources Citation Index，簡稱 ESCI）

(二)為美國 Engineering Information Inc. 建置之工程資訊服務系統（Engineering Village 2，簡稱 EV2）所收錄之期刊。

(三)為 Elsevier 公司建置之 Scopus 資料庫所收錄之期刊。

(四)為「臺灣人文及社會科學核心期刊」，包含人文學核心期刊（TCIcore-THCI，簡稱 THCI）及社會科學核心期刊（TCIcore-TSSCI，簡稱 TSSCI）。

第三條 獎助金額：（同一期刊以申請乙項為限）

(一)獲國際索引 SCI、SSCI 或 AHCI 收錄之期刊，每期刊每年獎助金額最高為新臺幣一百萬元。

(二)獲國際索引 EV2 及 Scopus 收錄之期刊，每期刊每年獎助金額最高為新臺幣五十萬元。

(三)獲「臺灣人文及社會科學核心期刊」收錄之 THCI 或 TSSCI 期刊評比第一級收錄之期刊，每期刊每年獎助金額最高為新臺幣二十五萬元。

(四)獲 ESCI 收錄之期刊，每期刊每年獎助金額最高為新臺幣十五萬元。

(五)獲「臺灣人文及社會科學核心期刊」收錄之 THCI 或 TSSCI 期刊評比第二級，每期刊每年獎助金額最高為新臺幣十萬元。

上述獎助之期刊，得另申請與國際出版商授權合作所需經費，每期刊每年補助最高新臺幣二十五萬元為限。

第四條 經費來源：由本校優良期刊獎助專款項下支應。

第五條 申請程序：

應以系所(中心)為申請單位，於首次接到獲收錄通知後二個月內，檢具相關文件各乙份向研究發展處提出申請，往後每年依公告日期(約 10 月-11 月)提出申

請，應檢具之文件如下：

(一)申請表

(二)獲收錄之相關證明文件

(三)期刊被引用及排名情形之相關文件

第六條 獎助經費應用於刊物出版所需之相關費用，經審定同意獎助者，由研究發展處函知各獲獎單位，依本校會計法規辦理相關核銷事宜。

第七條 本辦法經研究發展會議通過後，報請校長發布施行，修正時亦同。

國立臺灣師範大學優良期刊獎助申請表

申請日期： 年 月 日

期刊名稱：(中文) (英文)			
期刊網址：		(<input type="checkbox"/> 無專屬網站)	
發行單位：		發行人：	
主編姓名：		E-mail：	電話：
聯絡人姓名：		E-mail：	電話：
期刊類別	<input type="checkbox"/> 自然科學類 <input type="checkbox"/> 生物醫農類 <input type="checkbox"/> 其他_____		
	<input type="checkbox"/> 應用科學類 <input type="checkbox"/> 人文社會科學及科學教育類		
出版資訊	發行週期：一年出版__期；__、__、__、__月出刊 創刊時間：_____年；最新卷期：__卷__期 (請檢附版權頁) 每期刊登篇數：__篇；退稿率：__% 近3期準時出刊： <input type="checkbox"/> 是 <input type="checkbox"/> 否 參考文獻英譯： <input type="checkbox"/> 有 <input type="checkbox"/> 無 <input type="checkbox"/> 規劃中 規劃中或申請中之引文索引資料庫名稱：_____(預計/已 __年__月申請)		
目前被國內外引文索引資料庫收錄情形(可複選)	<input type="checkbox"/> SCI (Science Citation Index)		收錄時間 (年/月/日)
	<input type="checkbox"/> SSCI (Social Science Citation Index)		
	<input type="checkbox"/> AHCI (Arts & Humanities Citation Index)		
	<input type="checkbox"/> ESCI (Emerging Sources Citation Index)		
	<input type="checkbox"/> EV2 (Ei Engineering Village 2)		
	<input type="checkbox"/> Scopus		
	<input type="checkbox"/> 列入社會科學核心期刊 (TCIcore-TSSCI, 簡稱 TSSCI)		
	<input type="checkbox"/> 列入人文學核心期刊 (TCIcore-THCI, 簡稱 THCI)		
申請與國際出版商授權合作補助費用(無則免填)	國際出版商名稱：_____ 授權合作時間：預計____年至____年，共____年 授權合作內容： (例:編輯、出版、行銷與推廣等，請簡述至少300字) 預期效益： (例:對期刊國際化或對本校學術聲譽影響等，請簡述至少300字) 經費需求：總費用新臺幣____元；本年度申請新臺幣____元 (請簡列所需之支出項目，例:授權合作出版費共○○元，本年度需○○元。)		

承辦人

單位主管

一級單位主管

連絡電話

國立臺灣師範大學出版學術期刊被引用及排名情形(修正草案)

期刊名稱：(中文)_____							
(英文)_____							
ISSN：							
發行單位：							
主編姓名：			E-mail：			電話：	
聯絡人姓名：			E-mail：			電話：	
申請獎勵類型：							
<input type="checkbox"/> 獲 Scopus 資料庫收錄(請續填表 1) <input type="checkbox"/> 獲收錄為臺灣人文及社會科學核心期刊(<input type="checkbox"/> TSSCI <input type="checkbox"/> THCI)(請續填表 2)							
表 1.Scopus 資料庫近三年引用情形							
年度	CiteScore	百分位數	4 年發表區間引用次數	4 年發表區間文獻數	引用%	SNIP	SJR
表 2.臺灣人文及社會科學引文索引資料庫(TCI-HSS)近五年引用情形							
年度	當年度出版篇數	當年度被引用數	5 年影響係數	立即引用率	長期引用指數	國科會期刊評比	
<u>一、本年度提升排名與引用策略說明(請簡述至少 300 字)</u> <div style="height: 80px; border: 1px solid black; margin-top: 5px;"></div>							
<u>二、提升本校學術聲譽的具體成果與策略說明(請簡述至少 300 字)</u> <div style="height: 100px; border: 1px solid black; margin-top: 5px;"></div>							

承辦人

單位主管

一級單位主管

連絡電話

*資料庫引用相關指標說明及範例：

表 1.Scopus 資料庫

- CiteScore 為期刊4年的發表區間引文總數/4年的發表區間出版文獻數
意即 $\text{CiteScore}_{2019} = \frac{2016-2019 \text{ 年發表的論文、評論、會議論文、專書論文、和數據論文等等在 } 2016-2019 \text{ 年所收到的引文總數}}{2016-2019 \text{ 的出版物總數}}$ 。於每年 5 月 31 日結算前一年度結果。
- 百分位數：期刊在所屬領域具影響力的百分比，百分比愈大排名愈前面。
- 引用%：該期刊每篇文章至少被引用一次的機率。
- SNIP (Source Normalized Impact per Paper)：根據某個主題領域的總引用次數、給予引用權重，進而衡量上下文引用所造成的影響。可直接比較不同主題領域內的資料來源，並將不同領域期刊的被引情形標準化(normalized)，以合理的方式將高引文領域期刊的 SNIP 值縮小、低引文領域的值放大，以利跨領域的比較。**SNIP 值每年更新兩次，以提供最新的研究觀點。**
- SJR：是藉由學術期刊被引用多少次數與這些引用是來自哪裡的重要性或聲望性來衡量期刊的影響力，因此被聲望高的期刊所引用，對聲望的提升應較被一般期刊引用來得顯著，這樣的演算方式突破傳統期刊比較指數單純計算引用次數而無法反映個別引用“價值”的缺陷，也提供了我們在評價學術期刊時的另一種參考指標。**SJR 計算之時間區間為3年，並將期刊引用本身發行的參考資料限制在33%。**

表 2.臺灣人文及社會科學引文索引資料庫(TCI-HSS)

- 5年影響係數 (Impact Factor)：該期刊前5年出版文獻於當年度被引數/前5年出版文獻篇數，如：2015年5年影響係數=該期刊於2010-2014年出版文獻在2015年被引用總次數/2010-2014年該期刊出版總篇數。
- 立即引用率 (Immediacy Index)：該期刊於當年所出版的文獻在當年度被引用的平均數，為期刊「即時」影響力之指標。
- 長期引用指數 (Longitudinal Citation Scale, LCS)：依據穩定且公平的逐年權重(weights)，可展現出人文及社會科學領域中具長期深遠影響力文獻的相對地位。目前以資料庫中建置較完整的167種期刊優先呈現。

範例

表 1.Scopus 資料庫近三年引用情形(以 English Teaching and Learning 為例)

年度	CiteScore	最高百分比	4 年發表區間引用次數	4 年發表區間文獻數	引用%	SNIP	SJR
2018	0.28	53.0%339/738 Linguistics and Language	15	54	24	0.161	0.158

表 2.臺灣人文及社會科學引文索引資料庫(TCI-HSS)近五年引用情形
(以特殊教育研究學刊為例)

年度	當年度出版篇數	當年度被引用數	5 年影響係數	立即引用率	長期引用指數	國科會期刊評比
2014	12	161	0.582	0.167	--	A 級

**「國立臺灣師範大學教育科學研究期刊編審委員會設置要點」
修正條文對照表(草案)**

修 正 條 文	現 行 條 文	說 明
四、編審會之組成，除主任委員和主編為當然委員，其餘委員至少七人，由主編敦請國內外具有副教授資格以上，學術聲望卓著之學者聘任之。因應各期編輯業務需要，得增聘特約主編 <u>一人</u> ，由主編聘任之。主編及委員任期一年，得連聘連任。	四、編審會之組成，除主任委員和主編為當然委員，其餘委員至少七人，由主編敦請國內外具有副教授資格以上，學術聲望卓著之學者聘任之。因應各期編輯業務需要，得增聘特約主編 <u>一人</u> ，由主編聘任之。主編及委員任期一年，得連聘連任。	考量專題編務之實際需求，刪除現行條文有關特約主編之人數規定，以利增加聘任之彈性。

國立臺灣師範大學教育科學研究期刊編審委員會設置要點 (修正草案)

中華民國八十五年十一月六日第二四四次行政會議通過
中華民國八十七年十二月二日第二五九次行政會議修訂通過
中華民國九十年十一月七日第二七九次行政會議修訂通過
中華民國九十二年十二月三日第二九四次行政會議修訂通過
中華民國九十六年十二月十二日第三一八次行政會議修訂通過
中華民國九十七年三月廿六日第三一九次行政會議修訂通過
中華民國九十九年三月廿四日第三二七次行政會議修訂通過
中華民國一〇五年十一月二日本校一〇五學年度第一次研究發展會議修訂通過
中華民國一〇年四月十四日本校一〇九學年度第二次研究發展會議修訂通過
中華民國一〇一年三月三十日本校一一〇學年度第二次研究發展會議修訂通過
中華民國一一二年十一月十五日本校一一二學年度第一次研究發展會議修訂通過

- 一、本校為鼓勵學術研究、促進國際學術交流、提升「教育科學研究期刊」論文之學術品質，特設「教育科學研究期刊編審委員會」（以下簡稱編審會）。
- 二、編審會任務如下：
 - (一) 編審方針之規劃與執行。
 - (二) 稿件之徵集。
 - (三) 論文之審查。
 - (四) 文稿之編輯。
 - (五) 刊物之刊印與發行。
 - (六) 審查辦法及作業流程之訂定。
 - (七) 其他編審有關事項。
- 三、編審會由研發長擔任主任委員，主編由主任委員推薦國內外具有副教授資格以上、學術聲望卓著之學者，簽請校長聘任。
- 四、編審會之組成，除主任委員和主編為當然委員，其餘委員至少七人，由主編敦請國內外具有副教授資格以上，學術聲望卓著之學者聘任之。因應各期編輯業務需要，得增聘特約主編~~一人~~，由主編聘任之。主編及委員任期一年，得連聘連任。
- 五、編輯之文書作業及出版發行相關行政業務由圖書館執行。編審會執行業務與編印「教育科學研究期刊」所需經費，由圖書館逐年編列預算，以專款專用支應。
- 六、「教育科學研究期刊」每期出刊前由主編邀請相關編輯委員或專家學者召開編輯會議，必要時得召開臨時會議，或使用遠距視訊方式開會。
- 七、編審會委員均為無給職。召開會議時校外委員得酌支出席費及臺北市、新北市以外之差旅費。
- 八、本要點經研究發展會議通過後，報請校長發布施行。

國立臺灣師範大學貴重儀器中心運作管理要點 修正條文對照表(草案)

修正條文	現行條文	說明
九、校內儀器加入共同服務所收取之儀器使用費，其分配支用原則：收入 35% 作為校方行政管理費，其餘 65% 回撥予儀器所屬系所，作為該儀器維護、管理、耗材等相關業務所需專款。 <u>儀器所屬系所如為本校專業學院內所屬系、所、學位學程者，其獲分配之儀器使用費分配予專業學院統籌。</u>	九、校內儀器加入共同服務所收取之儀器使用費，其分配支用原則：收入 35% 作為校方行政管理費，其餘 65% 回撥予儀器所屬系所，作為該儀器維護、管理、耗材等相關業務所需專款。	依112年4月26日112年度專業學行政運作協調會議第2次會議紀錄決議，依本校「專業學院運作辦法」規定，將相關經費分配調整至專業學院統籌運用。

國立臺灣師範大學貴重儀器中心運作管理要點(修正草案)

102 年 4 月 10 日第 78 次校務基金管理委員會會議修正通過
102 年 4 月 24 日 101 學年度第 8 次學術主管會報修正通過
104 年 1 月 14 日 103 學年度第 4 次學術暨行政主管聯席會報通過
105 年 11 月 2 日 105 學年度第一次研究發展會議修正通過
111 年 11 月 16 日 111 學年度第一次研究發展會議修正通過
112 年 11 月 15 日 112 學年度第一次研究發展會議修訂通過

- 一、國立臺灣師範大學貴重儀器中心（以下簡稱本中心）為整合校內貴重儀器之研究人力與設備資源，發揮儀器使用效益，並輔助國內基礎及應用研究，以期提升研發能量及服務品質，依據「國立臺灣師範大學貴重儀器中心設置辦法」第四條訂定「國立臺灣師範大學貴重儀器中心運作管理要點」。
- 二、本中心納編之儀器設備應有專任教師負責管理，擔任管理儀器設備及訓練操作人員業務，並提供儀器相關技術諮詢。
- 三、各項儀器設備應有操作人員，由各系所或各負責教師自行指派。
- 四、執行國家科學及技術委員會(以下簡稱國科會)貴重儀器共同使用服務計畫之貴重儀器，應納入本中心管理，其經費使用原則依國科會規定辦理。
- 五、凡由本校補助或接受學校配合款，且總價為新臺幣二百萬元以上所購置之儀器設備，得納入本中心管理。
- 六、各系所所屬非第四、五點規定之儀器設備，亦得向本中心提出申請（申請表如附件），由本中心召開審查會議，進行兩階段審查，邀請校內或校外儀器專家擔任外審委員進行第一階段審查，由研發長、副研發長、貴重儀器中心主任及申請加入服務之儀器的系所主任擔任當然委員，進行第二階段審查，必要時得邀請各儀器負責教授列席，通過後加入共同服務；研發長不克出席時，由副研發長代理主持會議。
- 七、儀器之使用管理須知由各儀器負責教師訂定，需提出儀器功能說明、服務項目、預約方式、可開放時段及收費標準等資訊供使用者查詢，但本中心可依實際運作狀況要求進行檢討或調整。
- 八、納入本中心之儀器需定期繳交服務績效報表，供中心評估運作概況及統計對帳用。
- 九、校內儀器加入共同服務所收取之儀器使用費，其分配支用原則：收入 35% 作為校方行政管理費，其餘 65% 回撥予儀器所屬系所，作為該儀器維護、管理、耗材等相關業務所需專款。儀器所屬系所如為本校專業學院內所屬系、所、學位學程者，其獲分配之儀器使用費分配予專業學院統籌。
- 十、本要點提送研究發展會議通過後，報請校長發布施行。